

Steiermärkisches Landes- und Regional- entwicklungsgesetz 2018



REGIONALES ARBEITSPROGRAMM

2021

DER REGION LIEZEN



Formale Angaben zum Arbeitsprogramm

Region	Liezen
Geltungszeitraum des AP (Jahr)	2021
Beschluss der Regionalversammlung (Datum)	19.10.2020
Vorsitzende(r)	LAbg. Bgm. Armin Forstner
Ansprechperson	Dr. Eva Stiermayr
Kontaktdaten (Postadresse, Tel., E-Mail)	Am Dorfplatz 400, 8940 Weißenbach b. Liezen 03612/25970, rml@rml.at

Zusammenfassung des Arbeitsprogramms (vgl. Excel Übersicht Finanztabelle)

<i>in EUR</i>	<u>Reg.Budget gesamt</u> 2021	<u>LREG-Gemeindemittel</u> 2021	<u>LREG-Landesmittel</u> 2021	in %	<u>Fördermittel ges.</u> 2021	<u>Einnahmen</u> 2021	<u>Eigenmittel</u> 2021	<u>Gesamtkosten</u> 2021
Gesamtbudget	1 243 271,26	395 602,29	847 668,97	100,00%	1 430 669,09	0,00	678 371,30	3 352 311,65
davon Managementkosten	390 994,26	19 942,44	371 051,82	31,45%	159 088,75	0,00	47 519,25	597 602,26
davon Projektkosten	852 277,00	375 659,85	476 617,15	68,55%	1 271 580,34	0,00	630 852,05	2 754 709,39
Gesamtkosten RM Liezen GmbH	707 550,26	69 942,44	637 607,82	56,91%	452 422,75	0,00	47 519,25	1 207 492,26
Gesamtkosten Regionalverband	40 000,00	40 000,00	0,00	3,22%	0,00	0,00	0,00	40 000,00

<i>in EUR</i>	<u>Reg.Budget gesamt</u> 2021	<u>LREG-Gemeindemittel</u> 2021	<u>LREG-Landesmittel</u> 2021	in %	<u>Fördermittel ges.</u> 2021	<u>Einnahmen</u> 2021	<u>Eigenmittel</u> 2021	<u>Gesamtkosten</u> 2021
Gesamtbudget Managementkosten	390 994,26	19 942,44	371 051,82	100,00%	159 088,75	0,00	47 519,25	597 602,26
1 Regionalmanagement Allgemein	389 467,19	19 942,44	369 524,75	99,61%	0,00	0,00	0,00	389 467,19
2 LAG Liezen Gesäuse	0,00	0,00	0,00	0,00%	73 488,75	0,00	47 519,25	121 008,00
3 Leader 1	0,00	0,00	0,00	0,00%	0,00	0,00	0,00	0,00
4 RJMD	1 527,07	0,00	1 527,07	0,39%	56 900,00	0,00	0,00	58 427,07
5 BBO	0,00	0,00	0,00	0,00%	28 700,00	0,00	0,00	28 700,00
6 weitere MGMT	0,00	0,00	0,00	0,00%	0,00	0,00	0,00	0,00

<i>in EUR</i>	<u>Reg.Budget gesamt</u> 2021	<u>LREG-Gemeindemittel</u> 2021	<u>LREG-Landesmittel</u> 2021	in %	<u>Fördermittel ges.</u> 2021	<u>Einnahmen</u> 2021	<u>Eigenmittel</u> 2021	<u>Gesamtkosten</u> 2021
Gesamtbudget Projektkosten	852 277,00	375 659,85	476 617,15	100,00%	1 271 580,34	0,00	630 852,05	2 754 709,39
1. Infrastruktur	221 980,00	221 980,00	0,00	26,05%	837 000,00	0,00	413 980,61	1 472 960,61
2. Wirtschaft	450 117,15	0,00	450 117,15	52,81%	378 272,85	0,00	180 000,00	1 008 390,00
3. Gesellschaft	33 263,20	33 263,20	0,00	3,90%	0,00	0,00	8 315,80	41 579,00
4. Bildung	0,00	0,00	0,00	0,00%	0,00	0,00	0,00	0,00
5. Jugend	50 000,00	50 000,00	0,00	5,87%	0,00	0,00	0,00	50 000,00
6. Klima&Energie	56 916,65	30 416,65	26 500,00	6,68%	56 307,49	0,00	28 555,64	141 779,78
7. Organisationsentwicklung	40 000,00	40 000,00	0,00	4,69%	0,00	0,00	0,00	40 000,00
8. Dummy2	0,00	0,00	0,00	0,00%	0,00	0,00	0,00	0,00
9. Dummy3	0,00	0,00	0,00	0,00%	0,00	0,00	0,00	0,00
10. Dummy4	0,00	0,00	0,00	0,00%	0,00	0,00	0,00	0,00

<i>in EUR</i>	<u>Reg.Budget gesamt</u> 2021	<u>LREG-Gemeindemittel</u> 2021	<u>LREG-Landesmittel</u> 2021	in %	<u>Fördermittel ges.</u> 2021	<u>Einnahmen</u> 2021	<u>Eigenmittel</u> 2021	<u>Gesamtkosten</u> 2021
Gesamtbudget Projektkosten	852 277,00	375 659,85	476 617,15	100,00%	1 271 580,34	0,00	630 852,05	2 754 709,39
1. RM Liezen GmbH	316 556,00	50 000,00	266 556,00	37,14%	293 334,00	0,00	0,00	609 890,00
2. Regionalverband	40 000,00	40 000,00	0,00	4,69%	0,00	0,00	0,00	40 000,00
3. Marktgemeinde Gaishorn	120 000,00	0,00	120 000,00	14,08%	0,00	0,00	155 000,00	275 000,00
4. Gemeinde Wörschach	90 061,15	0,00	90 061,15	10,57%	84 938,85	0,00	25 000,00	200 000,00
5. Stadtgemeinde Liezen	100 000,00	100 000,00	0,00	11,73%	837 000,00	0,00	413 980,61	1 350 980,61
6. Regionalverein Ausseerland Salzkammergut	50 763,20	50 763,20	0,00	5,96%	0,00	0,00	31 815,80	82 579,00
7. Marktgemeinde Gröbming	12 916,65	12 916,65	0,00	1,52%	56 307,49	0,00	5 055,64	74 279,78
8. Neue GlasfaserGMBH als Tochter der RML GmbH	121 980,00	121 980,00	0,00	14,31%	0,00	0,00	0,00	121 980,00

Bezug des Regionalen Arbeitsprogramms 2021 zur Regionalentwicklung in der Region

Aktueller Umsetzungsstand des Regionalen Entwicklungsleitbildes: Welche thematischen Schwerpunkte wurden bisher gesetzt? Welche Maßnahmen / Projekte befinden sich derzeit in Umsetzung? Auf welchen Vorarbeiten setzt das Arbeitsprogramm 2020 auf?

Die thematischen Schwerpunkte, die in den Arbeitsprogrammen 2018, 2019 und 2020 gesetzt wurden, betreffen

- (1) den Ausbau bzw. die Verbesserung der **Infrastruktur** in der Region Liezen
- (2) die Verbesserung der Wettbewerbsfähigkeit der Region, die Erhöhung der regionalen Wertschöpfung und die Stärkung der regionalen **Wirtschaft** im Allgemeinen
- (3) den Themenbereich **Gesellschaft** und Leben in der Region
- (4) die **Bildung**, vor allem die Sicherung und Erweiterung der regionalen Ausbildungs- und Qualifizierungsangebote
- (5) die **Jugend**
- (6) sowie **Klima, Energie und Umwelt**.

Diese thematischen Schwerpunkte sind Teil der regionalen Entwicklungsstrategie, auf die sich die Region Liezen im Rahmen der Erstellung des Regionalen Entwicklungsleitbildes 2014+ verständigt hat. Dieses Leitbild befindet sich derzeit in Überarbeitung und bildet für fünf Jahre den Rahmen für die Regionalentwicklung in der Region.

Folgende Projekte und Maßnahmen entsprechend der eben genannten thematischen Schwerpunkte befinden sich derzeit (Stand Oktober 2020) in Umsetzung:

- (1) Infrastruktur
 - Businessplanung aufbauend auf den „Masterplan Breitband“ und Vorbereitungen für die Gründung einer Infrastruktur GmbH für den Ausbau der Glasfaserinfrastruktur im Bezirk
 - Mobilitätsmanagement in der Region Liezen (Entwicklung einer Mobilitäts-App, Weiterentwicklung des R7 Ennstalradweges, Saturday Nightline)
 - Unterstützung gemeindeübergreifender Mobilitätsangebote
- (2) Wirtschaft
 - Fachkräftesicherung
 - Umsetzung eines neuen Konzepts zur Stärkung der regionalen Nahversorgung
 - Planungsarbeiten hinsichtlich der Erschließung des Gewerbegebietes der Kleinregion Gröbming als Folgemaßnahme des IWB-Projekts
 - Standortentwicklungsprozess in der Kleinregion Irdning-Enns-Grimmingland
- (3) Gesellschaft
 - Region 2030: Erstellung einer neuen regionalen Entwicklungsstrategie inkl. Jugendbeteiligungsprozess
 - Erstellung einer Corporate Identity für die Region Liezen
 - Installierung eines Zuzugsmanagements für die Region Liezen / LandärztInnen-Projekt / Etablierung einer Regionswebseite als digitale Servicestelle
 - Film- und Fotodatenbank „Einfach Wir“
- (4) Bildung
 - Geschäftsfeld: Regionale Bildungs- und Berufsorientierung (RBBOK)
 - Buk.LI – Berufs- und Karrieremessen im Bezirk Liezen
 - Positionierung der vier Gemeinden des Paltentals als „Bildungsregion“ zu zwei Schwerpunkten: technisch-industrielle Berufe und Berufe für und mit Menschen
- (5) Jugend
 - Geschäftsfeld: Regionales Jugendmanagement (RJM)

- Kommunale Jugendpolitik
- Saturday Nightline

(6) Klima, Energie & Umwelt

- siehe die Maßnahmen im Bereich von Mobilität und der Stärkung der regionalen Nahversorgung

Das Arbeitsprogramm 2021 speist sich aus verschiedenen Quellen:

- aus den Erfahrungen, Erkenntnissen und Ergebnissen der bereits abgeschlossenen und laufenden Projekte
- aus den Schwerpunktsetzungen der Fachabteilungen des Landes Steiermark
- aus aktuellen Themen, die in der Region diskutiert und in den Regionalvorstandssitzungen und Regionalversammlungen vorgebracht werden

Die konkreten Vorarbeiten, auf die die Projekte des Arbeitsprogramms 2021 aufbauen, sind in den Projektbeschreibungen unter „Ausgangssituation“ dargestellt.

Geplante Schwerpunkte und Leitprojekte im Rahmen des vorliegenden Arbeitsprogrammes: Welche Aktivitäten des Vorjahres werden fortgesetzt, welche Outputs werden erwartet? Welche neuen Themenbereiche / Projekte sind geplant, wie stehen diese im Kontext zu den regionalen Entwicklungsschwerpunkten? (max. 4 Seiten)

Aktivitäten aus dem Jahr 2020, die 2021 fortgesetzt werden, betreffen ...

- ... die **Verbesserung der Infrastruktur** in der Region.

Aufbauend auf die durchgeführte Grobplanung einer Glasfaserinfrastruktur für den Bezirk wurde ein Businessplan erstellt um zu sehen, wie die Region Schritt für Schritt ausgebaut und wie dieser Ausbau finanziert werden könnte. Dieser Businessplan wird – sollte die Regionalversammlung der vorgeschlagenen Strategie zustimmen – die Grundlage für die Arbeit der noch zu gründenden Infrastruktur-GmbH sein. Die Infrastruktur-GmbH wird Mitverlegungen in der Region koordinieren, strategische Partner für den Ausbau suchen und regionaler Ansprech- und Kooperationspartner für die sbidi sein.

Eine zweite Maßnahme im Bereich der Infrastruktur stellt das von der Stadtgemeinde Liezen eingereichte Projekt „Einsatzleitstelle Florian Liezen“ dar. Hier geht es um die Errichtung einer dezentralen Warn- und Alarmzentrale mit moderner Infrastruktur und Ausbildungsmöglichkeiten für den Bereichsfeuerwehrverband Liezen.

- ... die **Stärkung der regionalen Wirtschaft.**

Ziel ist weiterhin, qualifizierte Fachkräfte, die am regionalen Arbeitsmarkt dringend benötigt werden, in der Region auszubilden oder zum Zuzug bzw. zur Rückkehr in die Region zu bewegen. Folgende Maßnahmen werden diesbezüglich gesetzt:

- das Anbieten von Regionssemestern und Praktika im Bereich der regionalen Mangelberufe
- die Fortführung des LandärztInnen-Projekts in Kooperation mit der Medizinischen Universität Graz
- im Rahmen des Schwerpunkts „Standortentwicklung und Fachkräftesicherung“ unseres IWB-Projekts „Liezen connected“
 - die Darstellung regionaler Betriebe und offener (Lehr-)Stellen auf unserer Regionswebseite
 - die Entwicklung einer Jobmatching-Plattform als attraktives Tool für junge Menschen

- eine Sommerjoboffensive
- die Erweiterung des AbsolventInnen-Netzwerks auf die Region
- die Präsentation der Region auf Berufs- und Karrieremessen

Gleichzeitig wird das im Jahr 2020 entwickelte Nahversorgungskonzept, das den Weg zwischen KonsumentInnen und direktvermarktenden LandwirtInnen in der Region kürzer und einfacher machen und neue Vermarktungsmöglichkeiten schaffen soll, umgesetzt.

Touristische Impulse werden die Kleinregion Paltental mit der Inwertsetzung des Gaishorner Sees und einer adäquaten Infrastruktur und Wörschach mit der Sanierung von Gefahrenstellen in der Wörschachklamm setzen.

- ... die Vermittlung des **neuen Images der Region Liezen**.

Im Rahmen des IWB-Projekts „Liezen connected“ bzw. seinem dritten Schwerpunkt mit dem Titel „Connected by heart and knowledge“ stellen die Positionierung Liezens als regionales Zentrum und starke Bezirkshauptstadt sowie eine Wissenskampagne über die Region wesentliche Maßnahmen dar. Ziel ist es, die Verbundenheit der Kleinregionen untereinander und ihre Verbindung zu Liezen als Bezirkshauptstadt zu stärken.

Gleichzeitig wird der Regionalverein Ausseerland-Salzkammergut die ersten Projekte für das Jahr 2024 umsetzen, in dem die vier Ausseer Gemeinden gemeinsam mit einigen Gemeinden aus Oberösterreich europäische Kulturhauptstadt-Region sein werden. Auch diese Strahlkraft gilt es für den gesamten Bezirk zu nutzen.

- ... die **Sichtbarmachung der Aus- und Weiterbildungsmöglichkeiten in der Region, vor allem im Rahmen des Projekts „Bildungsregion Paltental“**.

Hier wurden in den Jahren 2018 und 2019 Maßnahmen definiert (z.B. die Etablierung eines Netzwerks, um mit den AbsolventInnen der kleinregionalen Bildungsinstitutionen in Verbindung zu bleiben), die 2020 umgesetzt wurden. 2021 wird es u.a. darum gehen, das AbsolventInnen-Netzwerk auf die gesamte Region auszuweiten und verstärkt Maßnahmen im Bereich der Öffentlichkeitsarbeit zu setzen. Den Rahmen dafür bildet wieder der erste Schwerpunkt des IWB-Projekts zum Thema Standortentwicklung und Fachkräftesicherung.

- ... Maßnahmen im Bereich von **Klima, Energie und Mobilität**.

Auch im Jahr 2021 wird sich das im RML integrierte regionale Mobilitätsmanagement darum bemühen, für die gesamte Region alternative und ökologisch vertretbare Mobilitätsangebote zu schaffen, um den motorisierten Individualverkehr zu verringern und einzelnen Zielgruppen (vor allem Jugendlichen und älteren Personen) eine selbstbestimmte Mobilität zu gewährleisten. Dazu gehören die Weiterentwicklung der Mobilitäts-App (z.B. um ein Anreizsystem, Ticketingsystem etc.), Öffentlichkeitsarbeit rund um den öffentlichen Verkehr und Radverkehr und – passend zum Schwerpunkt „Standortentwicklung und Fachkräftesicherung“ des IWB-Projekts – auch die betriebliche Mobilität.

Auf Ebene der Gemeinden wird die Kleinregion Ausseerland eine gemeinsame, alternative Lösung zu ihrem bestehenden Mikro-ÖV-System entwickeln und die Kleinregion Gröbming ihre Klima- und Energiemodellregion zu den Schwerpunkten Energiebuchhaltung, Sanierung von öffentlichen Gebäuden, solare Energie, nachhaltige Beschaffung etc. weiterführen.

Für **Kinder und Jugendliche** wird das RML erstmals ein gemeindeübergreifendes Sommerprogramm in zwei Kleinregionen der Region Liezen koordinieren.

Tabellarische Zuordnung der geplanten Projekte / Maßnahmen zu den Leitthemen des Regionalen Entwicklungsleitbildes (vgl. Excel Finanztabelle)

Projekt- Bezeichnung	Projekt- Träger	Projektlaufzeit lfd APRO-Jahr		Gesamtkosten Projekt	Projekt- Verantwortlicher	strat. Ziel	Mittelherkunft Budget APRO Jahr - 2021												
		Beginn	Ende				Kosten APRO Jahr - 2021		Gemeinde-LREG		Land-LREG		Fördermittel ges.		Fördersatz		Förderschiene		Einnahmen
Regionalmanagement Allgemein	RM Liezen GmbH	01.01.2021	31.12.2021	389 467,19	Michaela Haar	Organisationsentwi- cklung	389 467,19	19 942,44	369 524,75	0,00	0%		0,00	0,00	389 467,19				
LAG Liezen Gesäuse	RM Liezen GmbH	01.01.2021	31.12.2021	121 008,00	Anahi Sulzbacher	Organisationsentwi- cklung	121 008,00	0,00	0,00	73 488,75	61% steilung 17	Eigenmittel	0,00	47 519,25	121 008,00				
RJMD	RM Liezen GmbH	01.01.2021	31.12.2021	58 427,07	Carina Griesebner	Jugend	58 427,07	0,00	1 527,07	56 900,00	97%	Abteilung 6	0,00	0,00	58 427,07				
BBO	RM Liezen GmbH	01.01.2021	31.12.2021	28 700,00	Margit Baumschlager	Bildung	28 700,00	0,00	0,00	28 700,00	100%	Abteilung 6	0,00	0,00	28 700,00				
Regionalverband	Regionalverband	01.01.2021	31.12.2021	40 000,00	Michaela Haar	Organisationsentwi- cklung	40 000,00	40 000,00	0,00	0,00	0%		0,00	0,00	40 000,00				
Infrastruktur-GmbH für den Glasfaserausbau in der Region Liezen	Neue GlasfaserGMBH als Tochter der RML GmbH	01.01.2021	31.12.2021	121 980,00	Dr. Eva Stiermayr	Infrastruktur	121 980,00	121 980,00	0,00	0,00	0%		0,00	0,00	121 980,00				
Fachkräftesicherung	RM Liezen GmbH	01.01.2021	31.12.2021	44 500,00	Sabine Schaumberger	Wirtschaft	44 500,00	0,00	44 500,00	0,00	0%		0,00	0,00	44 500,00				
Gemeindeübergreifend es Sommerprogramm	RM Liezen GmbH	01.01.2021	31.12.2021	50 000,00	Carina Griesebner	Jugend	50 000,00	50 000,00	0,00	0,00	0%		0,00	0,00	50 000,00				
Klima, Energie & Mobilität in der Region Liezen	RM Liezen GmbH	01.01.2021	31.12.2021	26 500,00	Martin Gebenshuber	Klima&Energie	26 500,00	0,00	26 500,00	0,00	0%		0,00	0,00	26 500,00				
Salzkammergut 2024 - Kulturhauptstadt Region	Regionalverein Ausseerland Salzkammergut	01.01.2021	31.12.2021	41 579,00	Bgm. Franz Steinegger	Gesellschaft	41 579,00	33 263,20	0,00	0,00	0%		0,00	8 315,80	41 579,00				
Narzissenjet Ausseerland - Nachfolgekonzept	Regionalverein Ausseerland Salzkammergut	01.01.2021	31.12.2021	41 000,00	Bgm. Franz Steinegger	Klima&Energie	41 000,00	17 500,00	0,00	0,00	0%		0,00	23 500,00	41 000,00				
KEM Gröbming	Marktgemeinde Gröbming	01.01.2021	31.12.2021	74 279,78	Bgm. Thomas Reingruber	Klima&Energie	74 279,78	12 916,65	0,00	56 307,49	76%		0,00	5 055,64	74 279,78				
Sanierung Wildromatische Wörschachklamm	Gemeinde Wörschach	01.01.2021	31.12.2021	200 000,00	Bgm. Franz Lemmerer	Wirtschaft	200 000,00	0,00	90 061,15	84 938,85	42%		0,00	25 000,00	200 000,00				
Neugestaltung Campingplatz Gaishorn	Marktgemeinde Gaishorn	01.01.2021	31.12.2021	275 000,00	Bgm. Werner Haberl	Wirtschaft	275 000,00	0,00	120 000,00	0,00	0%		0,00	155 000,00	275 000,00				
Einsatzstelle "Florian Liezen"	Stadtgemeinde Liezen	01.01.2021	31.12.2021	1 350 980,61	Bgm. Roswitha Glashüttner	Infrastruktur	1 350 980,61	100 000,00	0,00	837 000,00	62%		0,00	413 980,61	1 350 980,61				
Liezen Connected	RM Liezen GmbH	01.01.2021	30.06.2022	145 990,00	Dr. Eva Stiermayr	Wirtschaft	488 890,00	0,00	195 556,00	293 334,00	60%	IWB	0,00	0,00	488 890,00				
Gesamt				3 009 411,65			3 352 311,65	395 602,29	847 668,97	1 430 669,09			0,00	678 371,30	3 352 311,65				

Detailbeschreibung der Struktur

Organigramm und Personalstruktur (Anzahl der Mitarbeiter, Beschäftigungsausmaß)

Die Regionalentwicklungsgesellschaft Bezirk Liezen GmbH

Die Regionalentwicklungsgesellschaft Bezirk Liezen GmbH (im Folgenden kurz „Regionalentwicklungsgesellschaft“ bezeichnet) erbringt im Rahmen der Regionalentwicklung die ihr vom Gesetz (§ 12 StLREG) zugewiesenen operativen Aufgaben. Die Durchführung dieser gesetzlich vorgesehenen und im öffentlichen Interesse gelegenen Aufgaben der Regionalentwicklungsgesellschaft wird gemäß § 23 StLREG durch öffentliche Mittel, insbesondere von Seiten der Gemeinden und des Landes Steiermark, finanziert (Bedeckung der Managementkosten der Regionalentwicklungsgesellschaft sowie Bedeckung der Kosten für die Durchführung der Projekte, siehe die „Tabellarische Zuordnung der geplanten Projekte / Maßnahmen zu den Leitthemen des Regionalen Entwicklungsleitbildes“). Der Zahlungsfluss dieser öffentlichen Mittel erfolgt in einem ersten Schritt an den Regionalverband, der sie in einem zweiten Schritt an die Regionalentwicklungsgesellschaft weiterleitet. In diesem Sinne fungiert der Regionalverband als „Zahlstelle“ und ist somit insoweit bloß für die Weiterleitung dieser von Anfang an der Regionalentwicklungsgesellschaft zuzurechnenden Fördermittel verantwortlich.

Weiters fungiert der Regionalverband auch im Rahmen von Projekten mit dritten Projektträgern als Koordinierungs- und Zahlstelle. Auch hier erfolgt der Zahlungsfluss der angesuchten öffentlichen Mittel in einem ersten Schritt an den Regionalverband, der sie in einem weiteren Schritt an die dritten Projektträger weiterleitet. In diesem Sinne fungiert der Regionalverband wiederum als „Zahlstelle“ und ist somit insoweit ausschließlich für die Weiterleitung dieser von Anfang an die dritten Projektträger zuzurechnenden Mittel verantwortlich.

Organisationsstruktur, MitarbeiterInnen und Beschäftigungsausmaß

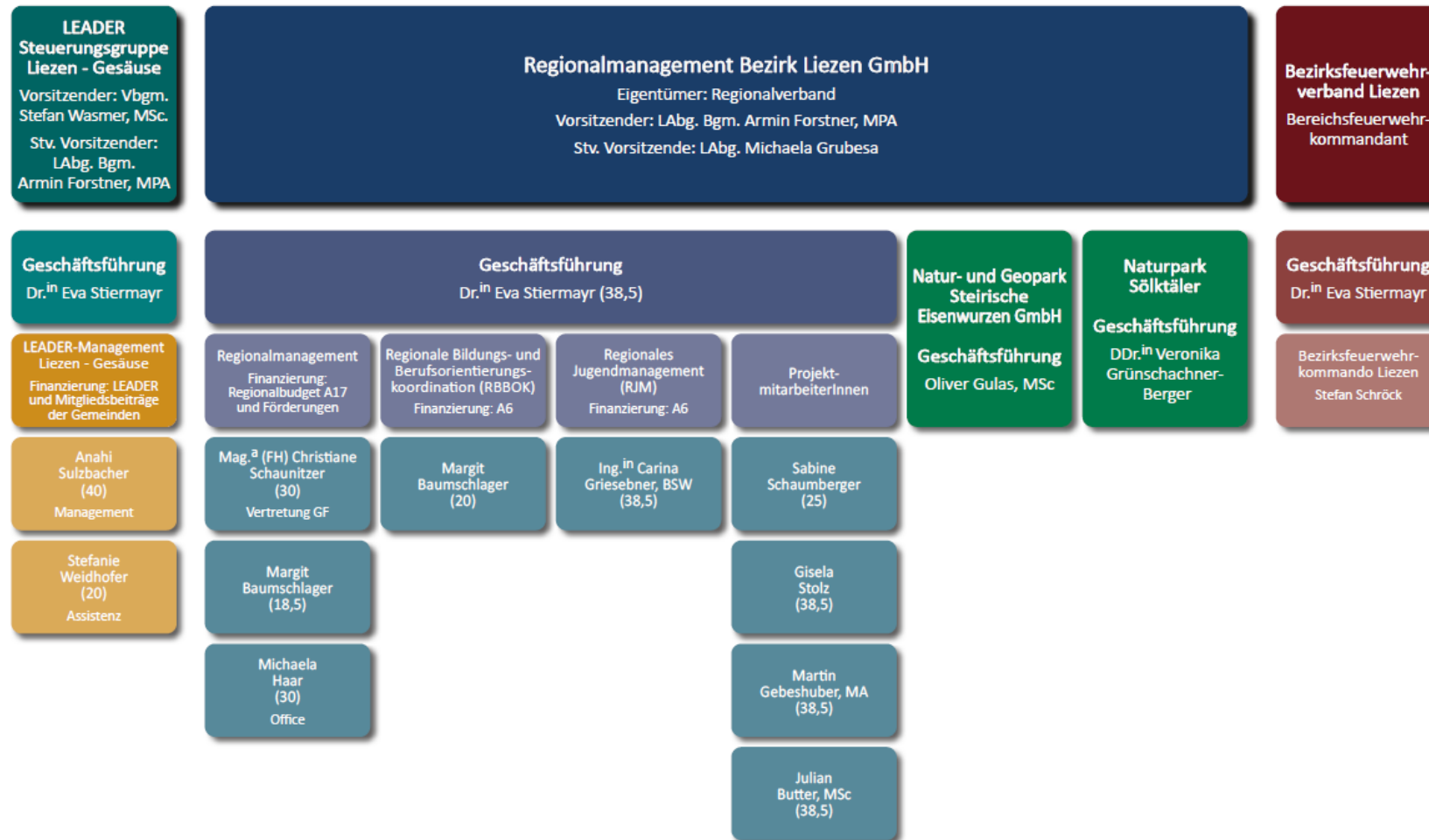

Organisationsstruktur
 der RML Regionalmanagement Bezirk Liezen GmbH
 1. Juli 2020

Evaluierung der Regionsentwicklung

In den Projektbeschreibungen finden sich unter „Nachweis der Projektumsetzung“ Angaben dazu, welche Ergebnisse wir unmittelbar nach der Abwicklung eines Projekts erwarten. Damit verknüpft sind jene Maßnahmen, mit denen die Fortschritte unserer Projekte evaluieren.

Um ein Beispiel zu geben: Ergebnisse, die technologischer Natur sind – zum Beispiel die Regionswebseite oder die Mobilitäts-App – liefern uns Daten und Statistiken, die wir interpretieren können. Diese Interpretationen werden es uns ermöglichen, die Angebote, die wir durch die Projekte für die Region schaffen, laufend zu verbessern und gegebenenfalls an aktuelle Bedürfnisse anzupassen.

Außerdem sieht das Steiermärkische Landes- und Regionalentwicklungsgesetz 2018 vor, zwei Mal jährlich einen Tätigkeits- und Finanzbericht vorzulegen. Im Zuge der Erstellung dieser Berichte wird ebenfalls der Projektfortschritt evaluiert.

Die Auswirkungen der Projekte auf regionaler Ebene zu erfassen verlangt je nach Projekt andere qualitative und quantitative Methoden, zum Beispiel eine Wiederholung der Befragung zum Image der Region Liezen in einigen Jahren. Dies passiert im Rahmen des gesetzlichen Auftrags, in regelmäßigen Abständen ein neues regionales Entwicklungsleitbild zu erstellen.

